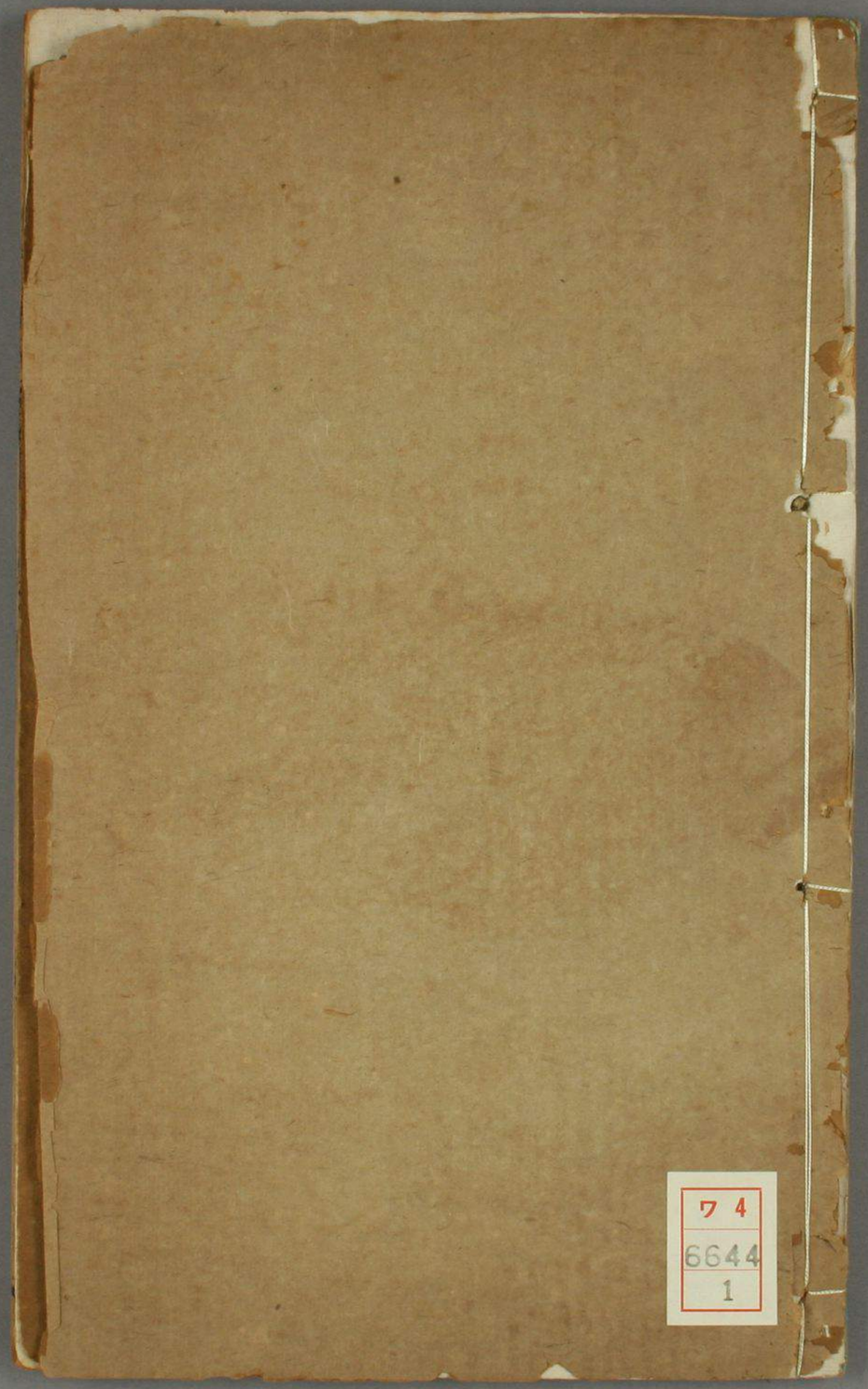
7 4
6644
1

御製大清通禮序

伊古尒天之道治人之情莫善乎禮頌其為用往往詳於朝廟略於鄉閭及攷儀禮十七篇所紀獨多士禮自后蕃有

74
6644
1

〈99-1258〉

會通章志貞教經世者
所宜重也經禮三千會典蓋經禮之
遺能而通禮六曲禮之
濫觴朕臨御之初勅儒
臣蒐訂前聞折中合四

推而達之說儒者奉
為奉經其等差節度互
見於周官戴記然時有
抵牾朱子嘗建議請修
通解而未遑厥業信乎
完書之難而行典禮觀

準時會之宜衡質文之
紀釐為全帙用詔方來
越歲已卯排篹裁就寧
詎謂副在有司執以莅
事而已哉蓋嘗深維大
順大同之化初不越納

身軌物與天下共之焉
耳三代以下漢稱近古
觀姊孫通之朝儀公玉
帶之明堂不過椎輪犄
具後此如唐開元禮宋
太常因革禮元通禮明

集禮取足徵一朝掌故
迨承用日久俗尚駸尋
精意遠而敝効隨之既
苟簡慢易而無以稱其
情甚且改錯偭規敢於
侈汰而冒其上故禮之

通也於是乎始雖六經
之士雖欲闡教正俗然
居下不獲若考亭家禮
涑水書儀黨塾間以為
兎園陳策其事不關功
宜故禮之通也於是乎

尤雖是編也約而賅詳
而不縟圭臬羣經羽翼
會典使家誦而戶習之
於以達之人倫日用之
間興孝悌而正風俗則
朕淑世牖民之意或在
斯乎或在斯乎因禮官
之請爰為序以諗其端

勅敬書

臣梁詩正奉

欽定四庫全書

乾隆元年六月二十三日

上諭朕聞三代聖王緣人情而制禮依人性而作儀所以總一海內整齊萬民而防其淫侈救其彫敝也漢唐以後雖粗備郊廟朝廷之儀具其名物藏於有司時出而用之雖縉紳學士皆未能通曉至於閭閻車服宮室飲食嫁娶喪祭之紀皆未嘗辨其等威議其度數是以爭爲侈恣而耗敗亦由之將以化民成俗其道無由前代儒者雖有書儀家禮等書而儀節繁委時異制殊士大夫或可遵循而難施於黎庶本朝會典所載卷帙繁重民間亦未易購藏應

嘉慶二十三年十一月二十八日

上諭朕惟治民之道莫善於禮乾隆初年

皇考高宗純皇帝曾命臣工萃集歷代禮書並本朝會典將冠婚喪祭一切儀制斟酌損益定爲皇朝通禮一書實足爲朝野率由之準特是書刊刻奉板內府直省士民鮮得見聞著武英殿按照省分各印一部各該督撫派人祇領照刊流播俾士民共識遵循用昭法守欽此

萃集歷代禮書並本朝會典將冠婚喪祭一切儀制斟酌損益彙成一書務期明白簡易俾士民易守著總理事務王大臣會同該部從容定議

欽定大清通禮

經筵管理大學士總管內務府事臣 來保等恭承

勅旨編纂

御定大清通禮今已成書謹奉

表上

進者臣等誠惶誠恐稽首頓首

上言竊惟天秩天叙勅惇典而慎修人紀人綱本倫常

以立極肇虞廷之咨命文在典謨繼周室以顯庸制

垂官禮治神人而和邦國百王循由舊之章酌損益

以洽時宜列代著維新之典然而叔孫綿蕞法家具
習其儀散騎晉鈔衆論咸非其記開元之書未定不
數唐時太常之禮粗成難遵宋代蓋勅幾貞度必職
要而職詳斯表立坊垂乃世法而世則欽惟
皇帝陛下
治建中和
業隆醇備
平天成地經綸持五運之中
觀賁乘乾制度洞六經之奥
武烈承而
文謨顯八表之軌來同
聲律叶而
身度章千億之程畫一固已夏時齊憲殷輅同經乃猶
念典維勤
觀民攸切
謂國朝掌故雖叅叢廢遺而會典全書恐浩繁難讀爰精
睿鑒五禮兼該用煥
天章一編是式文成法立

親分甲乙於簡端字櫛句疏
手別丹鉛於幾暇臣等仰睹大經大法既嶽峙以川渟凡
諸貴少貴多亦條分而縷析蓋王者以吉禮承祀事
而大祀中祀羣祀統焉聖人以儼恪事神明而天神
地示人鬼一矣
圜丘
方澤鉅典肇皇
清廟明堂孝思洋溢他如農蠶布化功德勸忠各極儀文度
數之詳分司有恪悉徵周浹旁皇之致合敬無殊朝
會以舉典常燕饗以示慈惠
帝錫之繁禧既荐
天保之福祉頻臻鳴鹿嘉賓承筐志美獻鳩國老執醬明恩
本仁義於親賢嘉會所以合禮別等威於隆殺大文
悉是流謙以若兵寓農祥義垂古昔文兼武備治洽
隆平秉蒐狩之常經司馬實修其職遇師田之特舉
春官必上其儀矧
國家綏服懷柔遠過銅柱珠厓之界而
盛世豐功偉績常播朱干玉戚之威三霄鳳紙頒來書

庸不盡百代鴻猷允在頌烈無窮至如鶼鰈遐方贄
通聲教海山諸國禮盡賓王準大鴻臚朝貢通乎宴
見推鄉祭酒師徒例以尊行凡諸揖讓之無愆益見
典章之大備若夫經傳報本語美慎終辨服物而等
人情
孝治感孚上下權易戚以當大事
仁風丕徧臣民共欽孺慕之難忘咸俾所生之無忝總乎
經禮三百曲禮三千無非佐一代休明之志比於五
緯經天五嶽鎮地適以定萬年文質之中節經
欽定而書成允睹
聖人之作茲繕全篇以恭
進用垂冊府之光臣等學愧面牆識慚窺管寅清曾典
每憂夙夜之常疎
禁籞頻趨彌懼遵循之不逮南宮日永長年執簡旁皇
北闕恩深此日開函悚惕伏願
心傳周孔
典邁唐虞
式玉式金王度畀羣倫之矩範

維人維烈單心偕奕禩以楷模乙夜常披敬貯璚籤於
秘閣酉山重啓光昭鉅典於寰區將見文煥功成與大
訓圖球而並寶禮明樂備翊百王道法以俱留矣謹
編次三十六冊目錄五十卷繕寫告成臣等無任瞻
天仰
聖激切屏營之至謹奉
表隨
進以
聞

總裁

經筵講官太子太傅議政大臣武英殿大學士總管內務府大臣兼管兵部事務臣來保等

乾隆二十一年六月十三日經筵講官太子太傅議政大臣武英殿大學士總管內務府大臣兼管兵部事務臣來保等

上

表

提調

纂輯

大清通禮大臣官員職名

總裁

經筵講官太子太保文淵閣大學士總管內務府大臣兼管兵部事務臣來保

太子太保文淵閣大學士兼工部尚書兼管禮部事務加一級臣陳世倌

經筵講官吏部尚書臣王安國

經筵講官禮部右侍郎鑲黃旗漢軍副都統三等子臣尚壽

提調

禮部儀制司員外郎加一級紀錄十次臣寧昶

禮部祠祭司主事陞授戶部廣西司員外郎加六級紀錄四次臣額爾登額

纂修

禮部精膳司郎中陞授湖廣道監察御史加二級紀錄五次臣李玉鳴

禮部儀制司郎中陞授山東道監察御史紀錄七次臣朱丕烈

禮部儀制司郎中前翰林院庶吉士紀錄四次臣鄭忬

禮部精膳司主事加一級紀錄三次臣沈清任

收掌

禮部儀制司筆帖式加二級紀錄三次臣奇騰額

禮部司務廳筆帖式加二級紀錄三次臣西輅

禮部祠祭司筆帖式加四級紀錄二次臣長全

謄錄

禮部儒士周和

禮部儒士魯遇恩

禮部儒士李殿英

禮部儒士徐聚井

禮部儒士宋騰飛

禮部儒士聶埈

禮部儒士王朝選

禮部 儒 士鍾道
禮部 儒 士王渭
禮部 事李國模 供
禮部 事樊學湘 供
禮部 事錢梓 供
禮部 事劉紹陞 供
禮部 事章廷瑞 供
禮部 事朱鼎 供

凡例

一通禮與會典相爲表裏謹遵
諭旨隨同會典節次進
呈其間法古準今咸秉
聖明指示以備萬世率由
一五禮之名肇於虞書五禮之目見於周禮首吉禮

尊

天
祖也次嘉禮本人道也次軍禮征伐大權也次賓禮柔遠人

也次凶禮以厚終也依序編纂有條不紊每篇首弁以數言括其大指仍於目錄下臚次諸儀之名以便繙閱

一開元禮纂見於杜佑通典而修史者採之唐書今仿其式每一儀中各就自然次序條分之儀繁者於每節之後書右某事別之儀簡者於全文之末合書之期於節目分明以昭其辨

一各禮儀文相同者於初見處備書之其餘則書如某儀或云與某儀同分行小註者曰見某儀曰後仿此比事類推以省繁複若夫大中小祀禮既不同則文不當省又凡隔卷同儀亦必於初見處備書之不用省文

一書中祭器樂器鹵簿軍實之類悉據禮部兵部太常寺鑾儀衛文冊參考經史辨名辨色辨數辨位與會典脗合以昭信守

一通禮所重在行禮儀節詳悉紀載以便於遵循至於輿服器數止載名物若制度損益已有專書專圖者槩不重述

一儀禮十七篇。收於失散之後。故祭祀昏喪。止存士禮。唐六典則闕凶禮。不載。然辨上下定民志。綱紀四方。必自朝廷始。是書首紀

朝

廟大典。次及

欽頒儀制。通行直省郡邑。各依類分附於後。

一禮時爲大。今古異尚。從其儀也。是書皆取見行儀注輯定。其非

皇朝成式。雖有古制。槩不摭拾。至合於今制者存之。務使文質得中。垂爲成法。

儀禮十七篇收於失散之後故祭祀昏喪止[illegible]上禮唐六典則闕凶禮不載然辨上下定民志綱[illegible]四方必自朝廷始是書首祀

朝

[illegible]典次及

[illegible]通行直省郡邑各依類分附於後

[illegible]爲大今古異尚從其儀也是書皆取見[illegible]

[illegible]拾至合於今制者存之[illegible]

文質得中無[illegible]

大清通禮
卷之一
吉禮
南郊
冬日至
大祀
孟春上辛
祈穀
龍見

常雩
大雩
因事祇告
升配
卷之二
夏日至
卷之二
大常[illegible]
升配
卷之三
宗廟
時饗
大祫
親詣祇告
遣官祇告
升祔
加上

尊謚
玉冊
玉寶
奉先殿
親饗
遣官祭饗
親詣祇告
恭進
卷之四
升祔
卷之五
陵寢
親謁
后妃謁奠
親饗
遣官饗薦
遣官祇告
月朔望奠獻

寶城上土
聖誕奠獻
萬壽節奠獻
朔望謁奠
因事祇告
皇子恭謁
羣臣恭謁
園寢致祭
卷之六
社稷
春秋
親祭
因事祇告
祈報
直省常祀
直省祈報
卷之七
朝日

親祀
遣官
夕月
親祀
遣官
卷之八
先農
親饗
遣官
直省饗先農
先蠶
皇后親饗
遣
妃
遣官
卷之九
歷代帝王
親饗

遣官
時巡親饗
時巡遣官
因事遣官
直省所在專祭
卷之十
傳心殿
親詣祇告
遣官祇告
月朔望常祀
卷之十一
先師
春秋
親詣太學釋奠
遣官釋奠
臨雍釋奠
月朔釋菜
月望上香

賓興釋褐
因事祇告
親釋奠闕里
謁孔林
遣官釋奠周公
遣官釋奠顏曾孔孟四氏
直省釋奠釋菜
直省忠孝節孝名宦鄉賢祠

卷之十二

天神
祈祀
報祀
地祇
祈祭
報祭
直省神祇祈報
嶽鎮海瀆
時巡親祭方嶽

遣官祭方鎮
遣官祭所過名山大川
時巡所過大川上香
嶽鎮海瀆因事偏祭
嶽鎮海瀆所在專祭
名山大川所在特祭
直省山川專祠

卷之十三

太歲
元旦歲除迎祖
祈報
真武廟
火神廟
磯神

卷之十四

都城隍廟
東嶽廟
黑龍潭龍神祠

玉泉山龍神祠
后土司工神
窪神門神
倉神
卷之十五
先醫廟
關帝廟
直省所在神祠
時巡遣祭聖賢忠烈名臣勳臣祠墓
賢良祠
直省賢良祠
京師功臣專祠
盛京賢王祠
昭忠祠
雙忠祠
忠勇祠
直省祭厲附
卷之十六

親王世子郡王家祭
貝勒貝子宗室公家祭
品官家祭
庶士家祭
庶人家祭
卷之十七
嘉禮
太和殿朝賀
盛京朝賀
外官朝賀
皇太后宮朝賀
皇后宮朝賀
卷之十八
御門聽政
常朝陞殿
常朝坐班
盛京陞殿
盛京坐班

卷之十九
皇帝登極
卷之二十
恭上
皇太后尊號徽號
卷之二十一
尊封
太妃
太嬪
卷之二十二
大昏
卷之二十三
皇子昏
公主釐降
王公以下昏
郡主以下出嫁
卷之二十四
品官昏

庶士昏
庶人昏
卷之二十五
冊立皇后
卷之二十六
冊封皇貴妃
冊封貴妃
冊妃
冊嬪

卷之二十七
冊封親王世子郡王
冊封長子貝勒貝子
冊封公主
冊封福晉夫人
冊封郡主縣君郡君
卷之二十八
頒詔
直省迎

詔
外國迎
詔
卷之二十九
頒朔
受朔
外國受朔
進春
直省迎春

卷之三十
親耕帝耤
直省耕耤
卷之三十一
皇后躬桑
卷之三十二
恭進
實錄
聖訓

恭進
玉牒
卷之三十三
經筵進講
卷之三十四
臨雍講書
闕里講書
卷之三十五
順天鄉試
直省鄉試
會試
臨軒策士
臚傳
表謝
卷之三十六
時巡省方
卷之三十七
太和殿燕

慈寧宮燕
歲除燕
臨雍燕
經筵燕
修書燕
凱旋燕
鄉試燕
會試燕
恩榮燕
會武燕
燕衍聖公
燕外國貢使
王公燕
卷之三十八
順天鄉飲酒
直省鄉飲酒
卷之三十九
軍禮

大閱
京營訓練
直省閱兵
卷之四十
親征
凱旋
告至
飲至策勳
告成紀功

命將
遣使頒勅印
納降
凱旋
告成燕賚
卷之四十一
獻俘
受俘
卷之四十二

日食救護
月食救護
直省日月食救護
卷之四十三
賓禮
外國朝貢
勅封外國
表謝
卷之四十四

宗室外藩親王相見
宗室外藩郡王相見
宗室外藩貝勒相見
宗室外藩貝子公相見
京官敵體相見
京師屬官見長官相見
國學師弟子相見
直省官敵體相見
直省文官見長官

直省武職見長官
直省官見學政鹽政
京府官屬相見
直省文武官相見
直省滿漢官相見
士賓友相見
受業弟子見師長
卑幼見尊長
卷之四十五
凶禮
列聖大喪
卷之四十六
列后大喪
卷之四十七
皇貴妃喪
貴妃喪
妃喪
嬪喪

貴人喪
卷之四十八
皇太子喪
皇子喪
卷之四十九
親王以下喪
親王福晉以下喪
公主以下鄉君以上喪
卷之五十

品官喪
庶士喪
庶人喪

凡祭有大祀有中祀有羣祀。殊事合祔用通
[illegible]
[illegible]
[illegible]

黃人喪

卷之四十八

皇太子喪

皇子喪

卷之四十九

親王以下喪

凱人喪

凱士喪

品官喪

吉禮

禮有五經。莫重於祭。國家祀典。孔明有大祀。有中祀。有羣祀。殊事合敬。周禮所謂以吉禮事邦國之鬼神元於是乎備焉。謹詳其儀著於篇。

南郊

天於

冬日至大祀

園丘之禮。先祀期五日。遣親王一人。詣犧牲所。恭代眡牲。所
牧豫設香案於庭中。南向一。東西向各一。遣官補服。
遇朝期則朝服。太常寺贊禮郎二人前引。詣香案前北面。所
牧立案右。牧人牽牛羊過案前。導以旗仗。所牧跪告
牲。次東向眡鹿。西向眡豕。所牧跪告。如前儀畢。引由
北門退。

右眡牲

先三日昧爽。太常寺進齋戒牌銅人。設黃案於
乾清中門之左。太常寺卿率所屬。咸補服。常朝日朝服
雨雪常服。

恭奉齋戒牌在前。銅人在後。導以御仗。入自西長安
門至
午門。徹仗。太常寺官十人前引。由中道入。進
太和門。
中左門。
後左門。侍衛二人引至
乾清門階下。太常寺官。恭設於案。齋戒牌南向。銅人西
向。太常寺卿行一跪三叩禮。退。
皇帝致齋於大內。頒

制辭於羣臣曰某年月日冬至朕恭祀
皇天上帝於
圜丘惟爾羣臣其鑑乃心齊乃志各揚其職敢或不共國有
常刑欽哉勿怠文武衙署恭書
制辭於版安奉正堂自員外郎騎都尉以上咸齋於公署
右齋戒
先二日遣禮部尚書一人詣犧牲所省牲如眡牲儀
右省牲
是日昧爽太常寺司祝恭送祝版於內閣授中書舍
人安奉潔室敬書祝辭於版畢內閣典籍豫設黃案
於政事堂正中舍人豫鑿坎於宰牲亭外牆東廣
案前立北面展祝文敬書
御名畢舍人奉祝版仍安潔室俟翼日授司祝
右書祝版
祀前一日子初刻宰人豫鑿坎於宰牲亭外光祿寺卿一
深二尺太常寺官設香案於宰牲亭外光祿寺卿一
人朝服太常寺贊禮郎二人前引詣香案前北面立
三上香遂及御史二人禮部司官二人咸朝服眡牲

宰人以鸞刀割牲。以豆取毛血。瘞於牆東之坎。

右眡割牲

是日五鼓。太常寺卿率屬。埽除壇上下。藉以櫚蔫。設

上帝神座於

圜丘第一成南向。

列聖東西向。

四從於第二成。

大明東。

夜明西。

北斗七星。五星。二十八宿。周天星辰。在

大明之次。

雲師。雨師。風伯。雷師。在

夜明之次。均施青幄。工部司官。張

皇帝拜次於第二成午階上。張大次於外壝左門外神路

之東。太常寺典簿。陳牲俎於

神厨。博士。辨籩豆登鉶之實。登以太羹鉶以和羹。簋以

黍。稷。簋以稻。粱。籩以形鹽。棗。魚。棗。栗。榛。菱。芡。鹿脯。白

餅。黑餅。糗餌。粉餈。豆以韭菹。醓醢。菁菹。鹿臡。芹菹。兔

醢筍菹魚醢脾析豚拍酏食糝食以次展器於
神庫
右設神座幄供張展牲器
昧爽太常寺設黃案於
太和殿中
御座之南設香亭於殿內左楹之東設奉祝版亭奉玉帛
香亭於殿內右楹之西太常寺贊禮讀祝各官具玉
帛於篚貯香於盤祇竢
太和門外太常寺卿率屬贊事殿內屆時太常寺卿率

欽天監博士二人至
乾清門奏時
皇帝龍袍補服乘輿出宮前引後扈如常儀詳見嘉禮朝賀儀至
太和殿北階降輿
御殿立左楹前西向記注官四人立殿右門外東面司祝
自內閣奉祝版入
太和中門玉帛香隨入前列提鑪二太常寺贊禮郎十
人導引升中階至丹陛上導引止司祝奉祝版各官
奉玉帛香進殿中門以次陳於黃案三叩退太常寺

卿展祝文贊禮郎布拜褥
皇帝詣案前次第恭閱畢行一跪三拜禮興復位立太常
寺卿韜祝版贊禮郎徹拜褥司祝各官進至案前
叩興恭奉祝版玉帛香依次設亭內三叩退司香官
就香亭奉香合立於亭東司拜褥官布拜褥於香亭
前退立司香之右太常寺卿二人恭導
皇帝至香亭前立司香跪進香
皇帝上香畢行一跪三拜禮興復位司拜褥官徹拜褥司
香奉香合置亭內退鑾儀衛率校尉舁亭香亭在前

祝版亭香帛亭以次由中道出前引如儀太常寺卿
跪奏禮成
皇帝乘輿還宮太常寺卿隨亭送

南郊安奉

神庫內是日徹
乾清門齋戒牌銅人恭送齋戒牌銅人於
齋宮導引如儀
右閱祝版玉帛香
厥明步軍統領衙所部清蹕除道自

大清門至
壇門鑾儀衛官校陳設
大駕鹵簿導象四民尉二十有八人次寶象五民尉八十
人雲麾使一人治儀正二人次靜鞭四民尉十有四
人治儀正一人次前部大樂大號小號各四金口角
四和聲署史十有二人次革輅駕馬四民尉三十有
二人木輅駕馬六民尉三十有二人次象輅駕馬八民
尉三十有四人金輅駕象一民尉四十有四人玉輅
駕象一民尉四十有四人雲麾使一人治儀正二人

次鼓吹大樂金二金鉦四鈸二鼓二有架點二篴四雲
璈二管二笙二金口角八大號十有六小號十有六
金鉦四畫角二十有四掆鼓二十有四橫篴十有二
拍板四仗鼓四金二掆鼓二十有四署史六十有八
人民尉百七十有六人畫角前掆鼓後間以紅鐙各
二民尉六人冠軍使一人整儀尉二人次引仗六御
仗吾仗各十有六立瓜卧瓜各十有六星十有六鉞
十有六出警旗一旗尉九十人民尉六十
有七人五色銷金小旗四十每色各八旗尉三十人民尉

雲麾使二人。治儀正二人。整儀尉二人。次黃麾四。儀
鍠鏜四。金節四。進善。納言。敷文。振武。旌各二。褒功懷
遠。行慶。施惠。明刑。弼教。教孝。表節。旌各二。民尉五十
有六人。龍頭旛四。豹尾旛四。絳引旛四。信旛四。民尉
三十有二人。羽葆幢四。霓幢四。紫幢四。長壽幢四。民
尉三十有二人。雲麾使二人。治儀正二人。整儀尉二
人。次鸞鳳赤方扇八。雉尾扇八。孔雀扇八。單龍赤團
扇八。單龍黃團扇八。雙龍黃團扇二十。壽字黃扇八。
旗尉二十有四人。民尉百二十有八人。雲麾使一人。

四十八。雲麾使一人。整儀尉二人。次翠華旗二。金鼓
旗二。門旗八。民尉二十有四人。日旗一。月旗一。雲旗
五。雷旗五。八風旗八。甘雨旗四。民尉四十有八人。列
宿旗二十有八。五星旗五。五嶽旗五。四瀆旗四。神武
朱雀。白虎。青龍旗四。民尉九十有二人。天馬。天鹿。辟
邪。犀牛。赤熊。黃羆。白澤。角端。遊麟。彩獅。振鷺。鳴鳶。赤
烏。華蟲。黃鵠。白雉。雲鶴。孔雀。儀鳳。翔鸞。為旗二十。民
尉四十人。五色銷金龍纛四十。前鋒大纛八。羽林大
纛八。驍騎纛二十有四。旗尉四十人。民尉百二十人。

治儀正二人。次。赤素方織四紫素方織
四五色四季花團織二十。間以五色九龍團織十旗
尉三十人。民尉八十有四人。次。九龍黃蓋二十。紫芝
蓋二。翠華蓋二。九龍曲柄黃蓋四旗尉三十人。民尉
八十有四人。鑾儀使一人。雲麾使一人。治儀正二人。
整儀尉二人。次。長戟四。親軍八人。殳四。親軍八人。豹
尾槍三十。護軍六十人。弓矢三十。親軍六十人。儀刀
三十。親軍六十八。雲麾使一人。治儀正二人。整儀尉
四人。次。仗馬十。護軍二十人。冠軍使。雲麾使。各一人。

次。金方几一。金交倚一。金餅二。金盥盤一。金盂一。金
合二。金鑪二。拂二。立夏陳列。處暑收。旗尉二十有二人。雲麾
使一人。治儀正二人。次。九龍曲柄黃華蓋一。武備院
掌蓋司蓋四人。前引。佩刀大臣十人。提鑪二。執鑪侍
衛二人。
玉輅在中。左右奉輦鑾儀使二人。扶輦冠軍使一人。雲麾
使一人。治儀正二人。整儀尉二人。旗尉。民尉。各十有
八人。後扈。佩刀大臣二人。豹尾班執豹尾槍侍衛十
八人。佩儀刀侍衛十八人。佩弓矢侍衛二十人。領侍衛內

大臣一人。侍衛班領二人。次。後管宗人府王公二人。
前鋒護軍統領一人。散秩大臣一人。給事中御史二
人。各部郎中四人。員外郎並用。侍衛班領一人。署侍衛班
領一人。侍衛什長二人。次。黃龍大纛二。領侍衛內大
臣一人。內大臣。散秩大臣。並用。司纛侍衛什長二人。建纛親軍
四人。佩鳴螺親軍六人。凡職事官。均采服。親軍。護軍。
旗尉。民尉。各服其服。辰刻。不陪祀王以下。公以上。滿
漢文武百官。咸朝服會
闕下。鴻臚寺序班。序百官立位。左翼官。於
闕左門南。西面。右翼官。於
闕右門南。東面。均重行北上。恭候
華蓋出
午門。跪送。巳刻。太常寺卿。赴
乾清門。奏請詣
南郊齋宿。
皇帝龍袍補服。乘禮輿。出。至
太和門階下。降輿。鑾儀衛進玉輅。掌鑾儀衛內大臣一
人。跪奏請

陞輦鑾儀使二人奉輦扶輦官四人。納陛於輦前正中。凡陛五級。

皇帝陞輦駕士三十六人舉輦。

駕發警蹕鑾儀使二人。率官校夾輦而趨。

午門鳴鐘鼓導迎樂前引不作。

駕出

午門。百官跪送。前引大臣十人。後扈大臣二人。暨侍衛扈從諸臣。親軍。護軍。旗尉。民尉。咸乘馬。由正陽門至

壇門。

御道左右塗巷。皆設布幛。護軍統領。率參領以下護軍校。步軍統領。率參將以下步軍校。按班立於幛外。咸肅除清蹕所至。不得譁譁。

右鑾輿出宮

駕至

南郊。由

壇西門入。至

昭亭門外神路西。掌鑾儀衛內大臣一人。跪奏請

降輦鑾儀使奉輦扶輦官納陛於輦前如前儀
皇帝降輦前引大臣十人右贊引左對引太常寺卿二人
皇穹宇詣
恭導
皇帝由外壝南左門入至
上帝香案前立司香太常寺少卿一人跪進香
皇帝跪受香拱舉仍授司香興三上香畢以次詣
列聖香案前上香如儀贊禮郎布拜褥
皇帝行三跪九拜禮兩廡

從位遣分獻官上香行禮
皇帝詣
圜丘陟午階第一成恭眡
上帝位
列聖配位贊引官以次跪奏畢暨對引官恭導
皇帝由內壝東左門詣
神庫內恭眡籩豆贊引跪奏如前儀遂遣官並眡牲牢
皇帝由內壝南左門出至外壝左門外神路西
陞輦詣

齋宮陪祀王公百官采服分班祇竢

齋宮門外

皇帝降輦陞禮輿入齋宮乃退均隨壇齋宿是夜嚴更宿衛警蹕環巡

右祇神位壇位牲器齋宿

將事之夕夜分太常寺卿率官屬入壇然燭炬明金鐙積柴加燔牛於上實以香具器陳於案各以其序登居中簋左簋右籩從簋豆從簋俎在案前第一成上帝幄內犢一登一簋二簋二籩十有二豆十有二金鑪一青鐙二金鐙四鑪餅五事爵墊一列聖幄內皆犢一登一簋二簋二籩十有二豆十有二金鑪一青鐙金鐙各二爵墊一幄南中設一案少西北向供祝版東設一案西向陳蒼璧一郊祀制帛十有二色青奉先制帛三色白香盤四尊四匏爵十有二壺一爵一實福酒盤一實胙肉西設一案東向陳奉先制帛二色白香盤二尊二匏爵六凡牲陳於俎凡玉帛實於篚凡尊實酒承以舟疏布冪勺具第二成

夜明幄內皆牛一登一簠二簋二籩十豆十琖二十鑪二
鐙四各設一案陳禮神制帛一色一赤尊一爵三香
盤一組篚冪勺具
星辰
雲雨風雷幄內皆牛一羊一豕一登一鉶二簠二簋二籩
十豆十琖三十鑪二鐙四各設一案一陳禮神制帛
十有一青黃赤黑各二白七一陳禮神制帛四青黃黑
白各一各尊一爵三香盤一組篚冪勺具鑾儀衛冠軍使設洗於外
壝左門外大次樂部率太常協律郎設中和韶樂於
三成階下金編鐘在東玉編磬在西皆十有六懸以
虡業東應鼓一柷一麾一西敔一東西分列琴十瑟
四簫十篪六篪六排簫二塤二笙十搏拊二旌二節
二干戚羽籥各六十有四凡樂作止舞進退均協律
郎執麾引之
右陳設
陳設畢禮部侍郎一人
寺博士前引詣
上帝位前省瘞玉帛罍盛及籩豆登俎之實以次詣

列聖位前省盞畢仍由西階降至第二成
四從位前周眡如儀

右省盞

辨行禮位第一成午階上爲陪祀王貝勒拜位階下爲貝子公拜位均北面左翼東階西上右翼西階東上庭中夾神道東西爲分獻官拜位外壝門外爲陪祀百官拜位文五品武四品官以上東西各五班

皇帝拜位第二成黃幄次爲

皇帝行禮拜位北向第三成階上

皆北面重行異等東位西上西位東上辨執事位第一成太常寺官二人立午階上

皇帝拜位前一司拜牌西面一司拜褥東面司祝一人立祝案西東面司香四人司玉帛一人司帛三人司爵四人序立東案之東西面司香二人司帛二人司爵二人序立西案之西東面光祿寺卿二人立東司香之後西面侍衛二人立西司香之後太常寺贊賜福胙一人立西司爵之次東面侍儀禮部尚書一人侍郎一人立東案之南西面都察院左都御史一人副

都御史一人樂部典樂一人立西案之南東面均北上第二成司拜牌拜褥官各一人分立黃褥次東西與第一成午階同第三成階上太常寺典儀一人立於東階西面引王貝勒行禮鴻臚寺官二人糾儀御史四人禮部祠祭司官四人分立拜位左右均東西面第三成階下記注官四人立於神道之西東面引貝子公行禮鴻臚寺官二人分立拜位左右東西面司樂協律郎樂工序立東西樂懸之次北面歌工立樂工之次樂舞生文武八佾分行序立東在歌工之左西在歌工之右皆東列西上西列東上外壝門外糾儀御史二人禮部祠祭司官二人立於從祀百官東班之東御史二人禮部祠祭司官二人立於從祀百官西班之西鴻臚寺序班東西各一人立於糾儀官之次稍後太常寺傳贊四人二人循內壝牆立二人循外壝牆立掌燎官一人率燎人立燎鑪之東南隅

右辨位

祀日日出前七刻司祝詣

神庫祝版案前上香行一跪三叩禮恭奉祝版至
壇安於祝案跪讀如初退禮部尚書率太常寺卿屬恭請
神位鑾儀衛冠軍使二人率校尉豫設龍亭一於
皇穹宇階下正中南向又設龍亭五於左右稍後均南向又
設龍亭四於南東西向至時太常寺官啟
神龕禮部尚書詣
皇穹宇各香案前三上香退出門檻外行三跪九叩禮太常
寺卿率屬分詣
皇穹宇及兩廡各行一跪三叩禮先請
四從位奉至丹墀東西向立請
列聖神位於殿內東西向嵌請
上帝神位南向先行乃奉
列聖神位以從既出殿奉
四從神位以從依序奉安於龍亭內各行一跪三叩禮校
尉舁亭太常寺官十人前引禮部尚書從由
圜丘北門入至午陛亭止
上帝居中
列聖左右稍後均南向

從位再後東西向太常寺官請各亭前跪三叩興搢請
上帝
列聖神位陞午階詣第一成
四從神位陞東西階詣第二成以次奉安於
神座各行一跪三叩禮退
右請神位
太常寺卿起
齋宮奏請詣
壇行禮

皇帝御祭服乘禮輿出
齋宮鑾儀使進玉輅於
齋宮門外掌鑾儀衛內大臣一人奏請
皇帝陞輅綏陞奉輅如前儀鑾儀衛校鳴
齋宮鐘太常寺導駕官二人前引大臣十人提鑪官執
鐙官左右列行後扈大臣二人及侍衛從恭導
皇帝至外壝門外神路西掌鑾儀衛內大臣一人奏請
皇帝降輅綏陞扶輅如前儀導駕官退右贊引左對引太
常寺卿二人恭導

皇帝詣大次。少竢。太常寺贊禮郎。引分獻官於外壝右門外序立。鴻臚寺官。引陪祀王公於外壝門外侍衛後。百官於行禮位後。按翼東西序立。祗候。太常寺卿告奉安

神位畢。奏請行禮。

皇帝出大次。鑾儀衛雲麾使二人。跪。奉盥。冠軍使一人。跪。奉帨巾。盥畢。司拜褥官豫布拜褥於第二成拜次。退贊引。對引官。恭導

皇帝由外壝南左門入。陞午階。就第二成拜位。北向立。司拜牌官。安拜牌。退。侍衛至內壝門外。前引內大臣。執鑪鐙官。至三成階下。均止立。後扈大臣隨侍。凡陞壇隨侍同。太常寺贊禮郎。引分獻官。入內壝右門。至分獻拜位立。鴻臚寺官。引諸王。貝勒。貝子。公。文武百官。均就拜位。北面序立。典儀贊樂舞生登歌。執事官各共廼職。武舞執干戚進。贊引奏就位。

皇帝就拜位立。

右就次盥洗就位

皇帝既就位。典儀贊燔柴迎

帝神乃燔柴司香各奉香盤由案南東西相向行至左右幄
前止立司樂贊舉迎
帝神樂奏始平之章辭曰欽承純祜兮於昭有融時維永清
兮四海攸同輸忱元祀兮從律調風穆將景福兮迺眷微躬
淵恩高厚兮期亮天工聿章舜序兮夙夜宣通雲翬延佇兮
鸞輅空濛翠旗紛裛兮列鈇豐隆肅始和暢兮恭仰蒼穹百
靈祇衛兮齋明辟公神來燕娭兮惟帝時聰協昭茲惠兮逖
鑒臣衷協律郎舉麾工鼓柷樂作司

上帝香一人由左而北司
列聖香東位三人從西位二人由右而北以次進至各
神案前恭竢司拜牌官起拜牌凡陞
壇暨對引官恭導　壇皆先起拜牌後同贊引奏陞
皇帝陞第一成上對引官至祝案前止立凡陞
引恭導　壇行禮皆同贊
皇帝詣
上帝香案前司香跪贊引奏跪
皇帝跪奏上香司香進香

皇帝上灶香。次三上瓣香。興。以次詣
列聖香案前上香。儀同。贊引奏復位。暨對引官恭導
皇帝復第二成拜位立。司拜牌官安拜牌。凡復位則安拜牌。拜牌後同。贊
引奏跪拜。興。
皇帝行三跪九拜禮。傳贊贊跪。叩興。王公百官。均隨行禮。
凡衆官行禮。皆傳贊。後同。協律郎偃麾。工奏敔。樂止。凡樂。以舉麾。鼓柷。作。以偃麾。戛敔。止。後同。
右燔柴迎神
典儀贊奠玉帛。左司玉帛官。暨司帛官。由東案奉篚。

右司帛官由西案奉篚。以次進至
神案前恭竣。如奉香儀。司樂贊舉奠玉帛。樂奏景平之章。辭
曰。靈旗。爰止兮。樂在縣。執事有恪兮。奉玉筵。聿昭誠
敬兮。駿奔前。嘉玉量幣兮。相後先。來格洋洋兮。思儼
然。臣忱翼翼兮。告中虔。樂作。贊引奏陞
壇。恭導
皇帝陞第一成。詣
上帝位前立。司玉帛官跪。贊引奏跪。
皇帝跪奏獻玉帛。司玉帛官進篚。

皇帝受篚拱舉奠於案興以次詣
列聖位前司帛官跪進篚
皇帝受篚奠帛儀同贊引奏復位恭導
皇帝復第二成拜位立樂止
右奠玉帛
皇帝既奠玉帛典儀贊進俎司拜牌官起拜牌退贊引對
引恭導
皇帝轉立拜位旁西向司拜褥官起拜褥太常寺官引分
獻官鴻臚寺官引王公各退避東西面立有司貯羹

於壺恭執太常寺官二人引至壇階下止立執壺官
升午階以次登壇過幄次仍布拜褥恭導
皇帝復位王公及分獻官皆引復位執壺官詣
上帝
列聖位前跪拱舉興以奠沃俎者三退由西階降司樂贊舉
進俎樂奏咸平之章辭曰吉蠲爲饎兮肅豆籩升肴
列俎兮敢弗虔毛魚藾栗兮薦膏鮮致潔陶匏兮香
水泉願垂降鑒兮駐雲駢錫嘉福兮億萬斯年樂作
贊引奏陛

壇。恭導

皇帝陞第一成詣

上帝位前立。贊引奏跪。

皇帝跪。奏進俎。

皇帝拱舉進俎。興。以次詣

列聖位前。進俎。儀同。贊引奏復位。恭導

皇帝復第二成拜位立。樂止。

右進俎

典儀贊行初獻禮。有司揭尊冪。勺挹酒。實爵。左右司

爵執爵以次進至各

神案前恭竣。如奉香儀。司樂贊舉初獻樂。奏壽平之章。辭曰。

玉笋肅陳兮明光。桂漿初醞兮信芳。臣心迪惠兮奉

觴醴齊載德兮馨香。靈慈徽眷兮裔皇勤。仰止兮斯

徜徉。樂作。司樂舉節。舞干戚之舞。凡舞。以節領之。

引奏陞

壇。恭導

皇帝詣第一成

上帝位前立。司爵跪。贊引奏跪。

皇帝跪奏獻爵司爵進爵
皇帝受爵奠於墊中興第一成司拜牌拜褥官布拜褥安
拜牌贊引奏詣讀祝位
皇帝詣讀祝拜位立司祝至祝案前跪三叩興奉祝版跪
案左樂暫止贊引奏跪
皇帝跪羣臣皆跪贊引贊讀祝司祝讀祝辭曰維某年月
日
嗣天子臣　御名敢昭告於
皇天上帝曰時維冬至六氣資始敬遵典禮謹率臣僚以玉

帛犧齊粢盛庶品備此禮燎祇祀於
上帝奉
太祖承天廣運聖德神功肇紀立極仁孝睿武端毅欽安弘
文定業高皇帝
太宗應天興國弘德彰武寬溫仁聖睿孝敬敏昭定隆道顯
功文皇帝
世祖體天隆運定統建極英睿欽文顯武大德弘功至仁純
孝章皇帝
聖祖合天弘運文武睿哲恭儉寬裕孝敬誠信中和功德大

成仁皇帝

世宗敬天昌運建中表正文武英明寬仁信毅大孝至誠憲

皇帝配尚

饗讀畢興奉祝版跪安

上帝位前篚內三叩興退樂作贊引奏拜興

皇帝率羣臣行三拜禮興起拜褥徹拜牌贊引恭導詣

列聖位前以次獻爵儀同贊禮郎引

從位分獻官由東西階升詣各

神位前上香獻帛獻爵畢贊引奏復位恭導

皇帝復第二成拜位立分獻官咸降階退各復拜位立樂

止武功之舞退文舞執羽籥進

右初獻讀祝

典儀贊行亞獻禮司爵執爵以進司樂贊舉亞獻樂

奏嘉平之章辭曰考鐘拂舞兮再進瑤觴翼翼昭事

兮次第肅將睟顏容與兮蒼几輝煌穆穆居歆兮和

氣洋洋生民望澤兮仰睨玉房榮泉瑞露兮慶無疆

樂作舞羽籥之舞贊引奏陞

壇恭導

皇帝陞第一成以次奠爵於左儀如初獻贊引奏復位恭

導

皇帝復位立樂止

右亞獻

典儀贊行終獻禮司爵執爵以進司樂贊舉終獻樂

奏永平之章辭曰終獻兮玉斝清肅秬鬯兮薦和羞

磬管鏘鏘兮祀孔明肯酒盈盈兮勿替思成明命顧

諟兮福羣生八龍蜿蜒兮苞羽和鳴樂作舞與亞獻同贊

引奏陞

皇帝陞第一成以次奠爵於右儀如亞獻贊引奏復位恭

導

皇帝復位立每獻分獻官詣

從位獻爵升降均如初樂止文德之舞退

右三獻

既終獻贊禮郎一人詣祝案前東面立贊

賜福胙光祿寺卿就東案奉福胙至

上帝位前拱舉布拜褥安拜牌如讀祝儀贊引奏詣佽福受

胙位恭導

皇帝詣第一成飲福受胙位立光祿寺卿二人奉福胙祇

立

皇帝拜位之右侍衛二人進立於左贊引奏跪

皇帝跪左右官咸跪奏飲福酒右官進福酒

皇帝受爵拱舉授左官奏受胙右官進胙

皇帝受胙拱舉授左官贊引奏拜興

皇帝三拜興贊引奏復位恭導

皇帝復第二成拜位立贊引奏跪拜興

皇帝率羣臣行三跪九拜禮典儀贊徹饌司樂贊舉徹饌樂奏熙平之章辭曰一陽復兮協氣伸盥薦舉兮精白陳旋廢徹兮敢遑遄禮將成兮樂欣欣瞻九閽兮轉洪鈞福施下逮兮備此人民樂作司玉帛官詣上帝位前跪叩興奉蒼璧以退樂止

右受福胙徹饌

典儀贊送

帝神司樂贊舉送

帝神樂奏清平之章辭曰升中告成兮晻靄壇場穆思廻盼

兮雲駕洋洋臣求時惠兮感思馨香願蒙博產兮多
士思皇天施地育兮百穀蕃昌殖我嘉師兮正直平
康樂作贊引奏跪拜興
皇帝行三跪九拜禮王公百官均隨行禮興樂止
右送神
典儀贊奉祝帛饌恭送燎位司祝司帛詣
神位前咸跪司祝奉祝司帛奉篚皆三叩興司香跪奉香司
爵跪奉饌興以次恭送燎所
皇帝轉立拜位旁西向起拜牌分獻官王公避立如進俎時俟祝帛過仍布拜褥
皇帝復位立
從位香帛饌仍由東西階降送內壝東西門外燎所典儀
贊望燎司樂贊舉望燎樂奏太平之章辭曰隆儀告
備兮誠既將有虔秉火兮蒸越芳雷車電邁兮九龍
驤紫氛四塞兮靈旗揚烝民蒙福兮順五常惟子小
子兮敬戒永臧樂作贊引奏詣望燎位豫布拜褥恭導
皇帝由內壝南左門出詣望燎位望燎分獻官各詣東西
門外望燎贊引奏禮成恭導
皇帝入大次樂止

右望燎

大祀禮成鑾儀衛軍使率校尉設龍亭一。於圜丘午階下正中。龍亭五。於左右稍後。均南向。龍亭四。於西旁東西向。太常寺卿率屬升壇詣各神位前跪三叩興。恭請安奉亭內。跪叩。如初。鑾儀衛校尉亭侯列聖左右。均北向

次行至

皇穹宇

上帝居中。

從位東西相向。以次復

御禮部尚書上香行禮。儀並與迎

神同。

右神位還御

皇帝既還大次更衣。至外壝神路西。乘禮輿出

昭亨門外。

大駕鹵簿前導。和聲署官贊奏樂導迎。樂作。奏祐平之章。

辭曰。崇德殷薦。升燎告虔。惟聖能饗。至誠天眷。駕六龍臨紫烟。佑命申。圖籙綿。前部大樂畢舉。

皇帝回鑾王公從各官以次退不陪祀王公百官仍朝服

集

午門外跪迎

午門鳴鐘樂止王公隨

駕入至內金水橋恭候

皇帝還宮皆退太常寺官徹

齋宮齋戒牌銅人送寺

右回鑾

孟春上辛祈穀之禮先祀期五日遣親王一人詣

牲所恭代眡牲如

圜丘儀

右眡牲

先三日

皇帝齋於大內齋宮王公百官各齋於次儀與冬至大祀

同誓戒

制辭曰某年月日上辛朕恭祀

上帝於

祈年殿爲民祈穀惟爾羣臣其蠲乃心齊乃志各揚其職敢

或不共國有常刑欽哉勿怠書版恭奉齋次如式

右齋戒

省牲

書祝版

眡割牲儀均與冬至大祀同

祀前一日五鼓太常寺卿率屬掃除

祈年殿藉以槾薦設

上帝神座於殿中南向設

列聖神座於左右東西向所司張大次於

祈年門外神路之東陳牲俎於

神厨展祭器於

神庫如式

右設神座供張展牲器

昧爽

皇帝御

太和殿閱祝版玉帛香儀與

圜丘大祀同

右閱祝版玉帛香

厥明。步軍統領。飭所部清蹕。鑾儀衛陳設
大駕鹵簿。於
午門外。陳玉輅於
太和門階下。諸司各共其事。已刻。
皇帝龍袍褂服。乘輿出宮。至
太和門階下。降輿。鑾儀使扶輦納陛。
皇帝陞輦。警蹕導從。
午門鳴鐘鼓。不陪祀王公百官。朝服跪送。並如大祀
圜丘之儀。

右鑾輿出宮

鴈詣
南郊。至
壇南門外神路西。
降輦。奉輦納陛。如前儀。前引大臣。贊引對引太常寺卿。恭
導
皇帝由
祈年左門入。詣
皇乾殿

神位前上香行禮次詣
祈年殿恭祇
壇位畢由壝東門詣
神庫祇籩豆遣官祇牲牢並同大祀儀畢仍由
祈年左門出
陛輦宿
齋宮陪祀王公百官采服分班祇立
齋宮門外俟
皇帝降輦乘輿入宮乃退

右祇神位壇位牲器齋宿
將事之夕夜分太常寺卿率屬入壇然炬明鐙積柴
加燔牛於上具器陳饌籩簋鉶豆登俎之序陳三案
一設殿中少西供祝版一東次西向一西次東向分
奠玉帛香尊爵壺盤福胙惟
上帝前用告祀青帛一餘儀均與
圜丘大祀同鑾儀衛設洗於
祈年門外次次樂部率太常協律郎設中和韶樂於丹陛
上分東西懸陳樂舞於樂懸之次五鼓太常寺博士

引禮部侍郎升西階。入殿右門。恭省玉帛。盛如大祀儀。

右陳設省牲

辨行禮位。殿南正中。爲皇帝拜位。其前。爲讀祝受福胙位。北向。丹陛東西。爲諸王貝勒。貝子。公。陪祀拜位。左翼。東階西上。右翼。西階東上。丹墀內東西。爲陪祀百官拜位。文。員外郎。武。騎都尉。以上。東西各五班。東位西上。西位東上。重行異等。皆北面。辨執事位。太常寺司拜牌。拜褥。官二人。分立

門內

皇帝拜位左右。東西面。司祝一人。立祝案西。東面。司香。司玉帛。司帛。司爵。贊。贊福胙官。奉福胙光祿寺卿。接福胙侍衛。侍儀。禮部尚書。侍郎。都察院左都御史。副都御史。樂部。典樂。序立東西案之次。東西面。太常寺典儀一人。立東檐下。西面。司樂。協律郎。樂工。歌工。舞佾序立丹陛上。東西。樂懸之次。北面。鴻臚寺鳴贊二人。分立東西陛石欄前。東西面。記注官四人。立西階下。東面。引禮鴻臚寺序班四人。糾儀御史四人。禮部祠

祭司官四人分立從祀王公百官拜位左右。均東西面掌燎官率燎人。立燎鑪之東南隅並如

園丘儀

右辨位

祀日日出前七刻。司祝恭奉祝版至

祈年殿。安於祝案如式。鑾儀衛官。校豫設龍亭一。於皇乾殿階下正中。又設龍亭五。於左右稍後。均南向。太常寺官啓

官啓

神龕禮部尚書。上香行禮。太常寺卿率屬恭請

上帝神位。

列聖神位。奉安龍亭內。前引後從。舁行至

祈年殿階下。亭止。依序如初。北向。太常寺官詣亭前。恭請

神位。以次升中階。入殿中門。奉安各

神座。一跪三叩。並如

皇穹宇奉請之儀。

右請神位

太常寺卿。赴

齋宮。奏請詣

祈年殿

皇帝御祭服乘輿鑾儀衛進玉輅於
齋宮門外納陛奉輅
皇帝陞輅鳴鐘前列鑪鐙導從扈衛如常儀至
祈年門外神路西鑾儀衛納陛奉輅如初
皇帝降輅詣大次少竢陪祀王公於
祈年門外百官於丹墀按翼東西序立祗候太常寺卿告
奉安
神位畢奏請行禮

皇帝出次鑾儀衛官跪奉巾帨如儀盥畢司拜褥官於
布拜褥於殿南拜位贊引對引恭導
皇帝由
祈年左門入陞東階進殿東門就拜位北向立執鑪鐙官
止東階下夾階左右立侍衛退至東西隅俟立前引
內大臣止檐下東西侍立後扈大臣隨侍鴻臚寺官
引王公百官均就拜位序立典儀贊樂舞生登歌執
事官各共廼職武舞執干戚進贊引奏就位司拜牌
官跪安拜牌於拜褥退

右就次盥洗就位

典儀贊燔柴迎

帝神左右司香奉香盤進如祀

圜丘之儀司樂贊舉迎

帝神樂凡儀節皆典儀贊舉樂皆司樂贊並詳冬日至大祀儀奏祈平之章辭曰帝篤祜民兮求莫匪舒小民何依兮飲食維需莫嘉於穀兮萬事權輿爲民請命兮豈非在予日用辛兮百辟趨瞰將出兮東風徐惟予小子兮敬盥顒孚皇皇龍駕兮穆將愉樂作

皇帝詣

上帝位前跪上香次詣

列聖配位前跪上香畢興復位率羣臣行三跪九拜禮樂止

凡行禮進退皆贊皆引陪祀官隨行禮皆傳贊詳見冬日至大祀儀

右燔柴迎神

乃奠玉帛舉奠玉帛樂奏綏平之章辭曰念茲稼穡兮惟民天農用八政兮食爲先雨暘時若兮玉燭全立我烝民兮迄用康年仰三無私兮昭事虔奉璋承帛兮慄若臨淵樂作司玉帛奉玉帛司帛奉帛進如

奉香儀以次至各案前跪

皇帝詣

上帝位前跪奠玉帛以次詣

列聖位前跪奠帛畢興復位樂止

右奠玉帛

乃進俎舉進俎樂奏萬平之章辟曰鼎烹兮蒸芬嘉薦兮無文升繭栗兮惟特禮薌達兮干雲昭民力兮普存惟明德兮馨聞樂作有司執壺羹自中階升進殷內沃俎如

圜丘儀

皇帝詣

上帝位前

列聖位前跪進俎興復位樂止

右進俎

行初獻禮舉初獻樂奏寶平之章辟曰初獻兮元酒盈致純潔兮儲精誠懇黃流兮鬯承酌其中兮外清明儼對越兮維清帝心歆假兮綏我思成樂作舞干戚之舞

皇帝詣

上帝位前司香跪奉香凡司香奉香皆豫至各
皇帝跪獻香奠於墊中興退詣讀祝拜位立司祝至祝案
前恭跧如奉香儀後仿此
前跪三叩興奉祝版跪案左樂暫止
皇帝跪羣臣皆跪司祝讀祝辭曰維某年月日
嗣天子臣　御名祇奏於
皇天上帝曰臣　仰承
眷命撫育萬方念切民生亟圖康乂茲者候屆上辛春耕
將舉爰攄誠悃上迓
洪庥謹率臣僚以玉帛牲醴粢盛庶品恭祀
上帝伏祈
昭鑒時若雨暘俾百穀用成三農攸賴奉
太祖承天廣運聖德神功肇紀立極仁孝睿武端毅欽安弘
文定業高皇帝
太宗應天興國弘德彰武寬溫仁聖睿孝敬敷昭定隆道顯
功文皇帝
世祖體天隆運定統建極英睿欽文顯武大勳弘功至仁純
孝章皇帝

聖祖合天弘運文武睿哲恭儉寬裕孝敬誠信中和功德大成仁皇帝

世宗敬天昌運建中表正文武英明寬仁信毅大孝至誠憲皇帝侑

神尚

饗讀畢興奉祝版安於帛筵內跪叩如初退樂作

皇帝率羣臣行三拜禮興以次詣

列聖位前跪獻爵儀同興復位樂止武功之舞退文舞執羽籥進

右初獻讀祝

行亞獻禮舉亞獻樂奏穰平之章辭曰犧尊啓兮告虔清酤既馨兮陳前禮再獻兮祠筵光煜爚兮非煙神悅懌兮優然惠我嘉生兮大有年樂作舞羽籥之舞

皇帝詣

上帝位前以次

列聖位前跪奠爵於左如初獻儀興復位樂止

右亞獻

行終獻禮。舉終獻樂。奏瑞平之章。辭曰。終獻兮奉明
粢苾芬嘉旨兮。清醴既釃。神其衎兮錫祉。禮成於三
兮陳辭。願灑餘瀝兮沐羣黎。臣拜手兮青墀。樂作。舞同
亞獻。

皇帝詣

上帝位前。以次

列聖位前。跪。奠爵於右。如亞獻儀。興。復位。樂止。文德之舞退。

右三獻

既終獻。太常寺官。贊

賜福胙。

皇帝詣受福胙位。飲福。受胙。如

圜丘儀。復位。率羣臣行三跪九拜禮。乃徹饌。舉徹饌樂。奏渥
平之章。辭曰。俎豆具陳兮庶品宜。肸蠁昭鑒兮荷帝
慈。饌告備兮玉几。登歌洋溢兮廢徹不遲。肅微忱兮
告終事。上帝居歆兮錫純禧。樂作。有司詣

上帝位前。跪。叩興。奉蒼璧退。樂止。

右受福胙徹饌

乃送

帝神。舉送神樂。奏滋平之章。辭曰。祇奉天威兮弗敢康。小心翼翼兮昭穹蒼。雲垂九天兮露瀼瀼。翠旗羽節兮上翺翔。臣拜下風兮肅徬徨。願沛汪澤兮民多蓋藏。樂作。

皇帝率羣臣行三跪九拜禮。興。樂止。

右送神

既送神。執事官。以次詣

神位前。奉祝帛。香。饌。恭送燎所。如

圜丘之儀。舉望燎樂。奏穀平之章。辭曰。卬首兮天閶。混茫二氣兮浩無方。熇蕭束帛兮薦馨香。精誠感格兮降福穰穰。四時順序兮百穀以昌。臣同兆姓兮感荷恩光。樂作。恭導

皇帝由

祈年左門出。詣望燎位望燎。贊引奏禮成。引入大次。樂止。

右望燎

祈穀禮成。鑾儀衛。依序設龍亭於殿階下。均南向。太常寺卿率屬。恭請

神位奉安亭內。以次昇行。復

御皇乾殿。禮部尚書。上香行禮。並如奉請之儀。

右神位還御

皇帝既還大次。更衣。乃出次。至神路西。乘禮輿。出

昭亨門外。

大駕鹵簿前導。導迎樂作。奏祐平之章。辭曰。民者邦本。民

食乃天。爰卜辛日。大君殷薦。龍角明。祈有年。耒耜親。

天下先。前部大樂畢舉。

皇帝回鑾。王公從。陪祀官退。不陪祀王公百官。朝服跪迎。

如來儀。

午門鳴鐘。王公隨

駕入。至內金水橋。恭候

皇帝還宮。皆退。

右回鑾

龍見常雩之禮。歲以孟夏即事於

圜丘。準冬日至大祀儀。誓戒

制辭曰。某年月日。朕恭祀

皇天上帝。祇秩常雩。惟爾羣臣。其蠲乃心。齊乃志。各揚其職。

敢或不共。國有常刑。欽哉勿怠。

右戒辭

祝辭曰。維某年月日。

嗣天子臣御名敢昭告於

皇天上帝曰。臣恭承

帝命。率育寰區。民爲邦本。深思稼穡之艱難。食乃民天。惟暨

雨暘之時若。用錫吉日。肅展明禋。茲當龍見之期。爰

舉祈年之典。維

皇上帝鑒茲將享之誠。用康兆民咸受明昭之

賜。俾五風十雨。黍稷維馨。九穀三農。順成有慶。奉

太祖承天廣運聖德神功肇紀立極仁孝睿武端毅欽安弘

文定業高皇帝

太宗應天興國弘德彰武寬溫仁聖睿孝敬敏昭定隆道顯

功文皇帝

世祖體天隆運定統建極英睿欽文顯武大德弘功至仁純

孝章皇帝

聖祖合天弘運文武睿哲恭儉寬裕孝敬誠信中和功德大

成仁皇帝

世宗敬天昌運建中表正文武英明寬仁信毅大孝至誠憲

皇帝侑
神。尚
饗。

右祝辭

祀日。迎神。樂奏靈平之章。辭曰。立我烝民兮。神降嘉
生。雨暘時若兮百穀用成。龍見而雩兮。先民有程。臣
膺天祚兮。敢不祇承。念我農兮心靡寧。肅明禋兮殫
精誠。靈皇皇兮穆以清。金支五色兮。碧鬻蜺旌。
奠玉帛。樂奏雲平之章。辭曰。玉帛載陳兮。磬管鏘鏘。
爲民請命兮。惕弗敢康。令清和兮遂百昌。麥秀岐兮
禾弗稂。日照九兮時雨滂。俾萬寶兮千斯倉。
進俎。樂奏需平之章。辭曰。越十雨兮越五風。三光昭
明兮嘉氣蒙。天所子兮耿躬。予小子兮子萬邦。紛總
總兮賴皇穹。惇牲醕亨兮達臣衷。
初獻。樂奏霖平之章。辭曰。酌彼兮罍洗。觥芬兮椒香。
愧明德兮維馨。假黍稷兮誠將。願大父兮。念茲衆子。
穆將愉兮。綏以豐穰。
亞獻。樂奏露平之章。辭曰。再酌兮醑清。仰在上兮明

明。庶來格兮鑒誠。曷敢必兮屏營。合萬國兮形神精。
承神至尊兮思成。
三獻。樂奏霑平之章。辭曰。三酌兮成純。備物致志兮
敬陳。多士兮駿奔。靈承無斁兮明禋。維蕃釐兮媼神。
雨留甘兮。良苗懷新。
徹饌。樂奏靈平之章。辭曰。禮將成兮舞已終。徹弗遲
兮畏神恫。願留福兮惠吾農。神之貺兮協氣融。遂及
私兮越我公。五者來備兮錫用豐。
送神。樂奏霮平之章。辭曰。祥風瑞靄兮彌靈壇。上帝
居歆兮風肅然。左蒼龍兮右白虎。般裔裔兮糺縵縵。
仰九閶兮返御。介祉釐兮康年。
望燎。樂奏霈平之章。辭曰。碧翏翏兮。不可度思。九奏
終兮。爟火晳而。神光四燭兮。休氣夥頤。安匪舒兮。抑
抑威儀。帝求民莫兮。日鑒在茲。錫福繁祉兮。庶徵曰
時。
回鑾。樂奏祐平之章。辭曰。炎夏初屆。憫我穡夫。爰舉
常祀。盛樂用雩。明德馨。誠意孚。禾稼登。斯樂胥。祀日
禮儀樂舞。並牲幣陳設器數。均與冬日至大祀禮同。

右樂章

大雩之禮孟夏常雩後不雨既徧祈

天神

地祇

太歲

社稷三復仍不雨乃誦吉修大雩禮於

圜丘

右誦吉

既誦吉翰林院撰擬祝辭或親製祝文先期齋戒如儀

禮齋之日禁斷屠宰祀前一日

皇帝御常服詣

太和殿眡祝版執事官咸常服太常寺卿率屬入

壇潔器陳備脯醢棗實設

皇天上帝神座於

圜丘第一成南向設

四從神位於第二成東西向

皇帝詣

壇齋宿常服出宮乘騎不乘輦不設鹵簿不陳樂前引後扈

大臣侍衛咸常服導從。

午門鳴鐘。不陪祀王公百官常服跪送。

駕至

南郊。由

壇西門入。至

昭亨門外降騎。步行入

壇。恭俟

壇位上香行禮。如儀。

右減服御徹樂

祀之日。

皇帝兩冠素服。步禱於

壇。扈從官。暨陪祀執事各官咸兩冠素服。恭行雩禮。不燔柴。不進俎。不飲福受胙。餘樂章樂舞及玉帛器數悉與

常雩同。

皇帝行三獻禮畢。復位。北向立。協律郎引舞童十有六人。

衣元衣。執羽翳。進爲八列。典儀贊舞童歌詩。贊引奏

跪。

皇帝跪。羣臣皆跪。舞童乃舞。皇舞。按節歌

御製雲漢詩八章詩曰瞻彼朱鳥鶉首是臨協紀辨律羽
蟲徵音萬物芸生有壬有林有事南郊陟彼維欽瞻仰
昊天生物爲心一章維國有本匪民伊何維民有天匪食
則那爲民祈福平秩南訛我祀孔後我樂維和鼉鼓淵
淵童舞娑娑二章自古在昔春郊夏雩旱則致禱田燭朝
趨盛禮既陳神留以愉雷師闐闐飛廉衙衙靈時甘霖
利我新畬三章於穆穹宇在郊之南對越嚴恭上帝是臨
庶蔭嘉穀用將恫忱惴惴我躬肅肅我心六事自責仰
彼桑林四章權輿粒食實維后稷百王承之永奠邦極惟
予小子臨民無德敢懈祈年潔衷翼翼命彼秩宗古禮
是式五章古禮是式值茲吉辰玉磬金鐘大羹維醇元爻
八列舞羽縝紛既侑上帝亦右從神尚鑒我衷錫我康
年六章惟天可感曰惟誠格惟農可稔曰惟力作恃天慢
人弗刈弗穫尚勤農哉服田孔樂咨爾保介庤乃錢鎛
七章我禮既畢我誠已將風馬雷車旋駕九閽山川出雲
爲霖澤滂雨公及私興鋤利畮億萬斯年農夫之慶八章
歌畢引退贊引奏拜興乃徹饌送
皇帝率羣臣行三拜禮興乃徹饌送

帝神望燎並如常雩之儀禮畢

皇帝還宮

午門鳴鐘不陪祀王公百官常服跪迎如初儀

右大雩

因事祇告

圜丘之禮遣親王一人將事及執事官致齋一日豫期翰林院具祝文隨事撰擬太常寺送內閣恭書奉諸

南郊神庫潔備器陳至日五鼓設

神座幄於

圜丘陳鹿脯鹿醢兔醢棗榛蔔菊桃實蓮實鑪一鐙六爵墊一幄南中設一案少西北向供祝版司祝一人立於案西東面東設一案西向陳告祀制帛一香盤一尊一冪勺具爵二司香司帛司爵各一人立於案東西面糾儀御史一人東位西面一人西位東面太常寺典儀一人立第二成午階上之東掌燎立燎鑪東南隅雞初鳴遣官豫竢於

昭亨門外贊引太常寺贊禮郎二人豫竢於外壝南右門外均朝服黎明太常寺卿率屬詣

皇穹宇奉請

皇天上帝神位入壇。恭設座上。如儀。遣官入

昭亨右門。至外壝南右門。贊禮郎引入。詣

圜丘升西階至第三成午階上。典儀贊就位。執事官各共趋

職。贊禮郎引遣官就拜位。北面立。典儀贊迎

神。凡禮儀節次。皆典儀唱贊。後同。司香奉香。進至案前立。贊跪。遣官跪。贊上香。司

引遣官升西階。就香案前。贊禮郎贊升壇。

香跪進香。遣官上炷香。次三上瓣香。興。贊復位。引遣

官自西階降。復位立。贊跪叩興。凡遣官升降行禮。皆贊。皆引後同。遣

官三跪九叩。興。贊行初獻禮。司帛奉篚。司爵揭爵冪。

勺挹酒。實爵。以次進至案前祇俟。遣

遣詣

神位前。跪。司帛跪奉篚。遣官受篚。拱舉。奠於案。司爵跪奉爵。

遣官受爵。拱舉。奠於墊中。興。贊讀祝。遣官降自午階

之左。至第二成。當階北面。跪。司祝詣祝案前。跪。三叩。

奉祝版。跪案左。讀祝畢。興。奉安

神位前篚內。跪叩。如初。退。遣官行三叩禮。興。仍降西階。復位。

次亞獻。獻爵於左。次三獻。獻爵於右。儀同。贊送神。遣

官行三跪九叩禮。興。贊奉祝帛。送燎。司祝奉祝。司帛
奉篚。皆三叩。司香奉香。以次降午階。遣官避立西旁。
竣。過復位。贊望燎。遣官降西階。出內壝南右門。詣燎
所望燎。贊禮郎告禮畢。引由外壝南右門出。太常寺
卿率屬恭請
上帝神位還
御如儀。各退。

右因事祇告

列聖升配

南郊之禮

制下。禮部具疏行欽天監諏吉。工部於
昭亨門外。擇潔地。設黃幄。太常寺設香案於幄內。禮工二
部尚書上香。行三跪九叩禮。工部敬製升配
神位既成。諏吉鐫字。內閣翰林官朝服敬書。題字大學士滿
漢各一人。朝服視鐫上香行禮。如儀。

升祔

太廟禮成。諏

升配

圜丘吉日以
聞。飭諸司敬謹供備。
右敬製神位戒辦
眡牲
致齋
書祝版
閱祝版
眡割牲儀均與冬日至大祀同。
前二日。遣官各一人。祇告
天
地
宗廟
社稷。如常儀。
右祇告
前一日。太常寺卿率屬入
壇潔鐲壇上下。恭設
上帝青幄。暨
列聖配幄。畢。乃恭設

升配青幄寶座。几案如儀。鑾儀衛設龍亭。黃蓋。御仗。於
昭亭門外恭製
神位黃幄前。是日。
皇帝詣
南郊齋宿。鑾儀衛陳
大駕鹵簿。
午門鳴鐘鼓。樂陳而不作。不陪祀王公百官。朝服跪送。
如常儀。
駕至

南郊。
降輦。贊引。對引官。恭導
皇帝詣
皇穹宇。上香。行三拜禮。畢。恭導詣
圜丘祇眡
壇位。乃導出
昭亭門外。陞輿。詣
齋宮。大學士二人。朝服。祇竢於恭製
神位黃幄前。太常寺官具鑪鐙。大學士入幄右門。詣案前。上

香行三跪九叩禮恭視工部以青飾
神位題字畢禮部尚書詣案前恭奉
神位奉安於黃案上香行禮如前儀畢各退

右祇神位

屆日昧爽太常寺卿入
壇陳設祭器樂舞工部官張大次幄祀事各
官朝服豫集祇竣均如大祀儀禮部太常寺官十人
前引
神位恭竣於黃幄外太常寺卿詣

齋宮奏時
皇帝禮服出
齋宮乘輦前引大臣十人前導後扈大臣隨侍如儀
皇帝出廣利門至
昭亨門右降輦盥手鑾儀衛官跪奉盥奉巾如儀畢贊引
對引恭導
皇帝入黃幄左門詣
神位前行一跪三拜禮興進前跪恭奉
神位興由中門出奉安

神位於龍亭跪三拜興避立道左校尉舁亭前列御仗黃蓋

禮部太常寺官左右導引前引大臣十人贊引對引

太常寺卿二人恭導

皇帝於亭後行陪祀王以下內大臣侍衛於

昭亭左門外跪迎候過興隨行龍亭入

昭亭左門百官跪迎於次候過北面祇立亭至內壝左門

外止贊引對引恭導

皇帝詣亭前跪三拜興進前跪恭奉

神位入內壝左門至

圜丘三成階下御仗黃蓋退前引大臣止立贊引對引恭導

皇帝陞

壇太常寺司拜褥官豫布

神位拜褥於正中布

皇帝拜褥於稍後贊引跪奏

廟諡皇帝祇見

皇天上帝

皇帝恭奉

神位跪安於拜席退就拜位贊引奏拜興

皇帝三跪九拜。恭代行祇見禮。畢。贊引跪奏請

陞座

皇帝進前跪。恭奉

神位。興。司拜褥官。徹

神位拜褥。

皇帝詣

配幄前跪奉安

神位於寶座。退至幄外。香案前。贊引奏拜。興。

皇帝行一跪三拜禮。贊引。對引。恭導

皇帝詣二成拜位立。乃行大祀禮儀節均與冬日至同祀

畢。恭導

皇帝出

昭亨左門。乘輿還宮。

大駕鹵簿前導。樂陳而不作。不陪祀王公百官。祇候迎

駕如前儀。太常寺官。恭請

神位

御皇穹宇上香行禮。均如

祈穀儀。翼日

頒詔布告天下。儀詳嘉禮。

右升配

升配

圜丘禮成。恭遇孟春上辛吉日。秩祀

祈穀壇。乃奉

神位配饗

祈年殿。禮前諸儀。並同

圜丘。豫日。有司恭設

升配寶座於

祈年殿。屆日。設龍亭黃蓋。御仗。於恭製

神位黃幄前。導引如儀。

皇帝恭奉

神位。由左階陞。入

祈年左門。奉安於

寶座。不再行祇見禮。餘儀節。均與上辛祈穀同。

右升配

右升配

賓座。祈見禮。不再行。餘儀節。均與上辛祈穀同。

祈年左門。奉安於

神位。由左階陞。入

皇帝恭奉

神位。黃幄前。舉引如儀。

祈年殿。屆日。設龍亭。黃蓋。御女。次恭奉